

VÝROČNÍ ZPRÁVA

Za rok 2022

- **Sociální služby se zaměřením na oblast autismu a ADHD**

**Centrum ÁČKO,
příspěvková organizace**



Naše služby



Odborné sociální poradenství



Sociální rehabilitace



Odlehčovací služba



Pobytová odlehčovací služba





Úvodní slovo

Poslední roky nás vedou k zvědomení si toho, že není možné čekat na až ... až něco skončí, až něco přejde, až něco nachystáme, tak teprve potom budeme....

Vedou nás k tomu, že podstatné je pracovat v přítomnosti s plnou pozorností a plným nasazením pro to, co děláme a přijímat změny a nové situace, které průběžně přichází. A o to se při naší práci snažíme. Vytvořit stabilní bezpečné místo pro ty, kteří k nám mají přijít a na chvíli s námi jít stejným směrem.

Děkuji všem pracovníkům a rodinám, kteří k nám s důvěrou přichází a pomáhají vytvářet to, co má smysl.

Bc. Pavla Vráblová, DiS., ředitelka



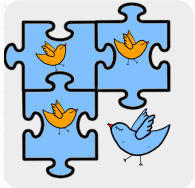

O organizaci

Sociální služby Centra ÁČKO jsou určeny pro rodiny s dětmi a mladými dospělými do 26 let s poruchou autistického spektra, ADHD a mentálním postižením (odlehčovací služba).

Cíle organizace:

- Podpora a provázení rodin v tíživé životní situaci.
- Vytvoření propojeného celku služeb, který pokryje celý rodinný systém.
- Osvěta veřejnosti a institucí o poruchách autistického spektra a ADHD.

Zásady naší práce:

- **Zachování lidské důstojnosti**

Naše práce je založena na respektu k hodnotě a důstojnosti všech lidí a na právech, která z toho vyplývají. Podporujeme a chráníme fyzickou, duševní, emocionální a duchovní integritu a blaho každého člověka.

- **Rovný přístup**

Ke všem uživatelům přistupujeme bez předsudků a se stejným nasazením. Služba je poskytována na základě partnerského vztahu mezi uživatelem a pracovníkem.

- **Respektování uživatele**

Zohlednění individuálních potřeb každého uživatele, které vyplývají z různé životní situace. Přizpůsobení se pracovnímu tempu uživatele

- **Spolupráce s celým rodinným systémem**

Zajímáme se o celého člověka v rámci rodiny a jeho přirozeného prostředí a snaží se o aktivní zapojení dalších členů rodiny.

- **Diskrétnost**

Zachováváme mlčenlivost o všech údajích, které nám uživatel sdělí, včetně informace, že nás navštívil.

- **Týmová práce**

Věříme, že profesionalita poskytovaných služeb vychází z týmové spolupráce všech zainteresovaných profesí uvnitř i vně poskytovatele, důraz je přitom kladen na vzájemný dialog a dohodu.





Odborné sociální poradenství



Cíle:

- Zvýšit povědomí rodin v tíživé životní situaci o jejich právech a povinnostech.
- Podpořit tyto rodiny při řešení jejich situace s využitím vlastních schopností.
- Podpořit začlenění těchto rodin do běžného sociálního prostředí.
- Upozorňovat na neřešené problémy rodin kompetentní instituce a organizace, zejména orgány veřejné správy.

Počet uživatelů a intervencí v roce 2022:

- Počet uživatelů 80
- Počet intervencí 752
- Počet hodin 1950

Další aktivity služby:

- Skupinové setkání rodičů pečujících o děti s PAS a Aspergerovým syndromem
- Skupinové setkání rodičů pečujících o děti s ADHD
- Skupinové setkání pro zdravé sourozence
- Tým okolo dítěte
- Záštitá přednášek pro školy o Autismu a ADHD

AUTISMUS

ADHD

MENTÁLNÍ POSTIŽENÍ





Sociální rehabilitace



Cíle:

- Posílit děti a mladé dospělé.
- Posílit jejich schopnosti a dovednosti pro fungování ve společnosti.
- Podpořit je, aby mohli žít plnohodnotně a nezávisle.
- Podpořit je v dosažení nezávislosti na sociálních službách.

Počet uživatelů a intervencí v roce 2022:

- Počet uživatelů 54
- Počet intervencí 1069
- Počet hodin 1763

Další aktivity služby:

- Letní tématický program Mr. Pumpkin a jeho ztracený kufřík
- Letní tématický program Minecraft
- Realizace pěti uzavřených skupin

BEZPEČÍ
PODPORA
SPOLUPRÁCE





Odlehčovací služba



Forma poskytování:

- Terénní
- Ambulantní

Cíle:

- Dětem a mladým dospělým
 - Umožnit rozvíjení schopností v oblasti komunikace a seberealizace.
 - Umožnit udržení či rozvoj stávajících dovedností, aby byly schopné uspokojovat své potřeby v oblasti fyzické, psychické a sociální.
 - Umožnit rozvoj sebeobslužných činností.
 - Umožnit rozšiřování jejich životních možností a využívání volného času.
- Rodičům (pečujícím osobám)
 - Poskytnout čas potřebný k relaxaci a psychohygieně.
 - Poskytnout čas a prostor pro vyřízení osobních záležitostí.
 - Poskytnout čas strávený dle jejich potřeb a přání.

Počet uživatelů a intervencí v roce 2022:

- Počet uživatelů 27
- Počet intervencí 1066
- Počet hodin 4446

Další aktivity služby:

- Individuální péče o uživatele se specifickými potřebami
- Zapojení do projektu Transformace ve Zlínském kraji – zvyšování kvality služeb
- Tématické prázdninové týdny
- Záštitu komunitního setkání rodin, přátel a podporovatelů naší organizace





Pobytová odlehčovací služba



Cíle:

- Dětem a mladým dospělým
 - Poskytnout péči s individuálním přístupem.
 - Umožnit rozvoj jeho schopností, dovedností a sebeobslužných činností.
- Rodičům (pečujícím osobám)
 - Zajistit podporu.
 - Poskytnout čas na odpočinek, který může využít dle svých potřeb a přání.

Kapacita a provozní doba:

- Kapacita služby 3 lůžka
- Provozní doba pátek - neděle

Počet uživatelů a lůžkodnů v roce 2022:

- Počet uživatelů 25
- Počet lůžkodnů 429

Další aktivity služby:

- Individuální péče o uživatele se specifickými potřebami
- Zapojení do projektu Transformace ve Zlínském kraji – zvyšování kvality služeb

INDIVIDUALITA





Náš tým

Administrativa:

Bc. Pavla Vráblová, DiS.	ředitelka
Bc. Kristýna Šenková	ekonomka
Ing. Natálie Topičová	ekonomka
Petr Navrátil	správce

Odborné sociální poradenství:

Bc. Lucie Beková, DiS.	vedoucí OSP, sociální pracovníce
Mgr. Ivana Humplíková	psycholožka
Mgr. Kristýna Demetrová	sociální pracovníce
Mgr. Martina Vrátná	sociální pracovníce

Sociální rehabilitace:

Bc. Veronika Nosálková	vedoucí SR, sociální pracovníce
Mgr. Veronika Valoušková	sociální pracovníce
Mgr. Barbara Veselá	sociální pracovníce
Bc. Karolína Žilinská	sociální pracovníce

Odlehčovací a Pobytové odlehčovací služby:

Mgr. Pavlína Bártková	vedoucí POS a OS, sociální pracovníce
Mgr. Veronika Valoušková	sociální pracovníce
Monika Kopečná	pracovnice v sociálních službách
Alena Kostelná	pracovnice v sociálních službách
Renata Kovářová	pracovnice v sociálních službách
Lucie Malčíková	pracovnice v sociálních službách
Markéta Nepalová	pracovnice v sociálních službách
Hedvika Ligas Orságová	pracovnice v sociálních službách
Karin Pavelková	pracovnice v sociálních službách
Bc. Zdeněk Šlajs	pracovník v sociálních službách
Lajla Žigová	pracovnice v sociálních službách

Technický úsek:

Lenka Goldová	úklid
Adéla Blažek Jenčovská	úklid

Také děkujeme všem dohodářům, kteří v roce 2022 doplnili náš pracovní tým.





Projekty a další plány

Zapojení do projektů:

- **„Transformace ve Zlínském kraji – zvyšování kvality služeb“**
V roce 2022 jsme se do tohoto projektu zapojili s Odlehčovacími službami, jeho dopadem do služeb by mělo být zvýšení kvality poskytované péče pro osoby se zdravotním postižením.
- **„EKO auta pro sociální služby Zlínského kraje“**
Do tohoto projektu jsme se zapojili opět s Odlehčovacími službami. Díky němu přibude v roce 2023 do služeb nový elektromobil, který je zkvalitněním materiálně technické základny služby, přinese snížení nákladů na provoz a zvýšení komfortu uživatelům služby.



Evropská unie
Evropský sociální fond
Operační program Zaměstnanost

Plány do dalších let:

- Zahájení rekonstrukce spodního objektu organizace pro účely již několik let plánovaného rozšíření Pobytové odlehčovací služby
- Přípravy pro zahájení poskytování Homesharingu pro Zlínský kraj

POBYTOVKA HOMESHARING





Finanční souhrn

Rozvaha

	účet	běžné období	minulé období
AKTIVA CELKEM		6 585 489,71	6 156 750,38
A. Stálá aktiva		3 844 410,54	4 036 919,04
I. Dlouhodobý nehmotný majetek			
2. Software	.013		
5. Drobný dlouhodobý nehmotný majetek	.018		
II. Dlouhodobý hmotný majetek		3 844 410,54	4 036 919,04
1. Pozemky	.031	301 200,00	301 200,00
3. Stavby	.021	3 153 368,27	3 262 832,27
4. Samostatné hmotné movité věci	.022	389 842,27	472 886,77
III. Dlouhodobý finanční majetek		0,00	0,00
IV. Dlouhodobé pohledávky		0,00	0,00
B. Oběžná aktiva		2 741 079,17	2 119 831,34
I. Zásoby		55 924,45	130 817,45
2. Materiál na skladě	112	55 924,45	130 817,45
II. Krátkodobé pohledávky		275 551,43	231 592,84
1. Odběratelé	311	133 173,40	132 043,32
4. Krátkodobé poskytnuté zálohy	314	122 510,00	72 030,00
30. Náklady příštích období	381	19 868,03	27 519,52
III. Krátkodobý finanční majetek		2 409 603,29	1 757 421,05
9. Běžný účet	241	2 398 130,90	1 698 060,71
10. Běžný účet FKSP	243	8 637,39	58 625,34
15. Ceniny	263	171,00	152,00
17. Pokladna	261	2 664,00	583,00
	účet	běžné období	minulé období
PASIVA CELKEM		6 585 489,71	6 156 750,38
C. Vlastní kapitál		5 248 901,81	4 938 751,38
I. Jmění účetní jednotky upravující položky		4 045 361,63	4 237 870,13
1. Jmění účetní jednotky	401	3 432 220,96	3 977 444,80
3. Transfery na pořízení dlouhodob. majetku	403	613 140,67	260 425,33
II. Fondy účetní jednotky		1 100 259,11	695 280,25
1. Fond odměn	411	2 746,00	2 746,00
2. Fond kulturních a sociálních potřeb	412	36 809,04	65 979,52
3. Rezervní fond (z výsledku hospodaření)	413	119 143,11	113 542,11
4. Rezervní fond (z ostatních titulů)	414	300 337,93	307 013,43
5. Fond reprodukce majetku, fond investic	416	641 223,03	205 999,19
III. Výsledek hospodaření		103 281,07	5 601,00
1. Výsledek hospodaření běž. účet. období		103 281,07	5 601,00





Finanční souhrn

D. Cizí zdroje		1 336 587,90	1 217 999,00
I. Rezervy		0,00	0,00
II. Dlouhodobé závazky		0,00	0,00
III. Krátkodobé závazky		1 336 587,90	1 217 999,00
5. Dodavatelé	321	13 995,00	3 500,00
10. Zaměstnanci	331	517 912,00	456 037,00
12. Sociální zabezpečení	336	173 730,00	158 191,00
13. Fond reprodukce majetku, fond investic	337	76 009,00	69 147,00
16. Ostatní daně, poplatky	342	21 368,00	22 269,00
20. Závazky k vybraným místním vladním institucím	349	370 000,00	295 821,98
32. Krátkodobé přijaté zálohy na transfery	374		
35. Výdaje příštích období	383	2 738,87	3 023,82
36. Výnosy příštích období	384	51 803,84	105 472,20
37. Dohadné účty pasivní	389	106 259,00	104 537,00
38. Ostatní krátkodobé závazky	378	2 772,19	

Výkaz zisku a ztráty

	účet	běžné období	
		hlavní činnost	hospodářská činnost
A. NÁKLADY CELKEM		11 752 778,56	12 555,00
I. Náklady z činnosti		11 752 778,56	12 555,00
1. Spotřeba materiálu	501	273 815,80	1 683,00
2. Spotřeba energie	502	261 332,42	
3. Spotřeba jiných neskladovatelných dodávek	503	11 322,00	
8. Opravy a udržování	511	81 113,80	576,00
9. Cestovné	512	59 241,00	
10. Náklady na reprezentaci	513	2 424,00	
12. Ostatní služby	518	388 126,05	2 682,00
13. Mzdové náklady	521	7 528 536,00	4 500,00
14. Zákonné sociální pojištění	524	2 389 467,00	1 494,00
15. Jiné sociální pojištění	525	28 329,00	270,00
16. Zákonné sociální náklady	527	386 665,49	90,00
20. Jiné daně a poplatky	538	1 175,00	
28. Odpisy dlouhodobého majetku	551	192 508,50	
35. Náklady z drobného dlouhodobého majetku	558	141 695,50	
36. Ostatní náklady z činnosti	549	7 027,00	1 260,00
II. Finanční náklady		0,00	0,00
III. Náklady na transfery		0,00	0,00
V. Daň z příjmu		0,00	0,00





Finanční souhrn

	účet	běžné období	
		hlavní činnost	hospodářská činnost
B. VÝNOSY CELKEM		11 810 143,63	13 471,00
I. Výnosy z činnosti		988 419,86	13 471,00
2. Výnosy z prodeje prodeje služeb	602	809 520,00	13 471,00
16. Čerpání fondů	648	88 203,50	
17. Ostatní výnosy z činnosti	649	90 696,36	
II. Finanční výnosy		7 151,41	
2. Úroky	662	7 151,41	
IV. Výnosy z transferů		10 814 572,36	
2. Výnosy vybraných místních institucí z transferů	672	10 814 572,36	
C. Výsledek hospodaření			
1. Výsledek hospodaření před zdaněním		102 365,07	916,00
2. Výsledek hospodaření běžného účetního období		102 365,07	916,00

Financování organizace

POSKYTNUTÉ PŘÍSPĚVKY NA PROVOZ A DOTACE

Skutečnost k 31.12.2022
(účetnictví organizace)

POSKYTNUTÉ PŘÍSPĚVKY NA PROVOZ A DOTACE	11 707 778,56
a) Závazně stanovené ukazatele pro rok 2021	
Příspěvek na provoz od zřizovatele	10 454 354,93
z toho	
Příspěvek na provoz - dofinancování zařízení	4 327 634,93
Program pro SSL na území ZK	285 700,00
Příspěvek - program zajištění dostupnosti SSL na území ZK	5 841 020,00
Odvod z fondu investic	110 000,00
Závazný objem prostředků na platy vč. OON	7 474 899,00
b) Dotace a příspěvky pro rok 2021 - mimo rozpočet ZK	
	Skutečnost k 31.12.2021 (účetnictví organizace)
Dotace a příspěvky mimo rozpočet ZK - neinvestiční	669 400,00
z toho účelové	
Dotace a příspěvky od obcí - fin.tok mimo účet ZK	669 400,00
Dotace a příspěvky mimo rozpočet ZK - investiční	0,00





Naše služby podporují

Naše služby podporují

Veřejné zdroje:

- MPSV - ministerstvo práce a sociálních věcí
- Zlínský Kraj
- Město Valašské Meziříčí
- Dobrovolný svazek obcí Mikroregion Valašskomeziříčsko-Kelečsko
- Mikroregion Rožnovsko
- Statutární město Zlín

Dárci:

- PWO Czech Republic a.s. – Valašské Meziříčí
- CABOT Foudation
- CS CABOT, spol. s r.o.
- Dobrý skutek, z.s
- Robert Baraka
- Marcel Hort
- Tereza Foukalová

Nadace:

- Nadační fond TESCO

... všem podporovatelům ze ♥ děkujeme ... Tým Centra ÁČKO





Informace o organizaci

Centrum ÁČKO, příspěvková organizace

Husova 402/15

757 01 Valašské Meziříčí

Telefon 737 405 124, e-mail info@centrum-acko.cz

www.centrum-acko.cz

